

page 5
LES ÉLUS DU
NOUVEL EXÉCUTIF

page 18
LE PORTRAIT
D'ALEXIS ISABLEU

page 20
L'ESTAMINET
FLAMAND

Vlam!

LE MAGAZINE DE CŒUR DE FLANDRE AGGLO



page 10

⇒ **Cœur de Flandre,**
cœurs battants !

**CŒUR DE
FLANDRE**
AGGLO

Sommaire

- p.4**
⇒ **En bref**
- p.8**
⇒ **Décryptage**
DÉMARCHES D'URBANISME
- p.10**
⇒ **Zoom**
CŒUR DE FLANDRE, CŒURS BATTANTS !
- p.16**
⇒ **Reporters d'un jour**
RENCONTRE AVEC DES PRODUCTEURS LOCAUX
- p.18**
⇒ **Bonjour**
ALEXIS ISABLEU
- p.20**
⇒ **La minute Vlaemsch**
L'ESTAMINET FLAMAND
- p.22**
⇒ **C'est voté !**
- p.23**
⇒ **On sort !**
- p.25**
⇒ **On sort !**
SPÉCIAL FESTIVAL ARTPEENTEURS

06 ⇒ MAI // JUIN // JUILLET // AOÛT (2026)

Vlam !

Le magazine de Cœur de Flandre agglo
⇒ www.ca-coeurdeflandre.fr

Directeur de publication : Valentin Belleval, Président de Cœur de Flandre agglo // Rédactrice en chef : Anaïs Huyghe, directrice du service communication // Rédaction : service communication et Claire Decraene (Com E(t) CLAIR) // Photos : Laurent Mayeux, Claire Decraene et service communication, sauf mentions contraires // Photo de couverture : Laurent Mayeux - jardin d'Altitude 152 // Conception graphique : Audacioza studio // Mise en page : Inès Lamotte // Impression : Pacaud // Tirage : 45 000 exemplaires // ISSN : en cours.

Papier issu de forêts gérées durablement



3 QUESTIONS
VALENTIN BELLEVAL
Président de Cœur de
Flandre agglo

⇒ Vous venez d'être réélu Président de Cœur de Flandre agglo avec 74 voix, sur les 88 que compte le conseil communautaire. Comment envisagez-vous ce rôle ?

Ma mission de Président entamée il y a 6 ans, va se poursuivre 6 années de plus. Cela va naturellement s'inscrire dans la continuité du mandat précédent, tant pour la feuille de route que pour la méthode de gouvernance et de décision. Ma méthode, c'est le dialogue, et la construction partagée avec les Maires. Un Président d'agglo porte un cap, mais il est avant tout le chef d'orchestre d'une équipe qui incarne la diversité et l'équilibre de notre beau territoire.

⇒ Quelle sera votre feuille de route et celle de l'exécutif ?

Notre feuille de route, c'est celle des « *cœurs battants* » de la Flandre ! Nous avons tracé un chemin que nous allons poursuivre. Plus de services, plus de mobilité, plus de culture, plus d'infrastructures. C'est ce que nous voulons pour notre territoire et nos habitants.

Cette feuille de route devra s'écrire dans un contexte budgétaire plus contraint que par le passé, et nous devons préparer sereinement l'avenir avec sérieux.

⇒ Quel message souhaitez-vous adresser aux 104 000 habitants de notre territoire ?

La Flandre des « *cœurs battants* », ce n'est pas une vue de l'esprit, c'est un état d'esprit ! Voilà 12 ans que notre communauté est née, et avec les élus qui m'entourent, je nourris la certitude qu'il y a quelque chose de profond qui nous lie toutes et tous. Un art de vivre, un certain sens de la fête, une rigueur de l'âme, le goût du travail bien fait et des valeurs en partage. C'est un peu de tout cela le cœur flamand. Et il vit en chacun de nous, se nourrit de nos idées et de nos parcours. Il guidera aussi l'action de vos élus !

⇒ En bref L'actu de l'agglo

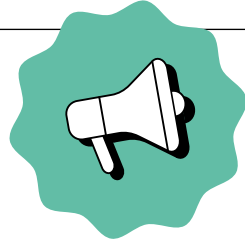

En mars dernier, vous avez élu vos conseillers communautaires en même temps que vos conseillers municipaux. Au total, 88 élus – qui représentent proportionnellement les 50 communes du territoire – siègent depuis le 11 avril au sein du conseil communautaire. Au cours de ce conseil, Valentin Belleval a été réélu à la Présidence de Cœur de Flandre agglo avec 74 voix sur 88, et les membres du bureau exécutif, qui l'assisteront dans l'exercice de ses fonctions, ont également été désignés. Découvrez leurs visages et leurs délégations.



LE PRÉSIDENT



Valentin BELLEVAL
Maire d'Hazebrouck

LES VICE-PRÉSIDENT(E)S



SAMUEL BEVER
Maire d'Houtkerque
5^e Vice-président en charge de la stratégie et du pilotage du développement économique, de l'artisanat et du commerce



LAURE DOBIGNY
Adjointe au maire de Bailleul
6^e Vice-présidente en charge des mobilités et du plan vélo



PHILIPPE GRIMBER
Adjoint au maire d'Hazebrouck
7^e Vice-président en charge de la voirie, des travaux et du cycle de l'eau



JEAN-LUC DEHUYSSER
Maire de Steenvoorde
8^e Vice-président en charge de l'urbanisme, du PLUI-H et de l'habitat



CÉSAR STORET
Maire de Saint-Jans-Cappel
9^e Vice-président en charge de la culture, de l'attractivité et l'identité du territoire, du tourisme et de la cité de la bière



LUC EVERAERE
Maire de Rubrouck
10^e Vice-président en charge des ressources humaines, du bien-être au travail et du dialogue social



DIDIER TIBERGHIE
Conseiller municipal à Hazebrouck
11^e Vice-président en charge de l'innovation financière, des grands projets et montages complexes, suivi des DSP, évaluation des politiques publiques et du contrôle de gestion



BERTRAND CREPIN
Maire de Sainte-Marie-Cappel
12^e Vice-président en charge de l'équité territoriale, relations aux communes, aides aux communes

LES CONSEILLER(ÈRE)S DÉLÉGUÉ(E)S



STÉPHANE DIEUSAERT
Maire d'Oxelaère
Conseiller délégué en charge de l'agriculture, de la ruralité et du plan alimentaire territorial



DOMINIQUE JOLY
Maire de Cassel
Conseiller délégué en charge de l'attractivité touristique



SANDRINE KEIGNAERT
Maire d'Ebblinghem
Conseillère déléguée en charge du plan santé et de la santé mentale, égalité Femmes-Hommes, diversité, violences intra-familiales et du handicap



LUC VAN INGHELANDT
Maire de Boeschèpe
Conseiller délégué en charge de la formation, de l'emploi et du pôle d'excellence

LES VICE-PRÉSIDENT(E)S



ÉLIZABETH BOULET
Maire de Méteren
1^{re} Vice-présidente en charge de l'aménagement durable et du projet du territoire, de la transition écologique, du PCAET et de la stratégie du traitement des déchets



JACQUES GREMER
Maire de Bailleul
2^e Vice-président en charge de l'aménagement des gares et haltes-gares, de la mutualisation et du patrimoine immobilier



MARIE SANDRA
Maire de Nieppe
3^e Vice-présidente en charge du vivre ensemble, de l'action sociale, de la CTG et de la politique de la Ville



JÉRÔME DARQUES
Maire de Morbecque
4^e Vice-président en charge du budget, des finances, des affaires juridiques, du pacte fiscal et financier et des marchés publics



GAËL DUHAMEL
Adjoint au maire d'Hazebrouck
Conseiller délégué en charge de la stratégie numérique, des infrastructures sportives et d'intérêts communautaires, des piscines intercommunales



JULIE ADJOVI
Maire d'Arnèke
Conseillère déléguée en charge de la trame verte et bleue, cadre de vie, biodiversité, paysages



JEAN-LUC DEBERT
Maire d'Oudezele
Conseiller délégué en charge du logement, habitat indigne, dispositifs d'aide au logement.



Découvrez l'ensemble des conseillers communautaires sur le site de l'agglo.

⇒ En bref

L'actu de l'agglo

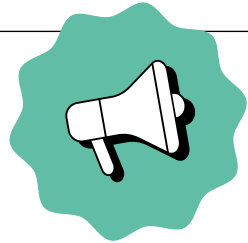

TRAVAUX

Démarrage du chantier de voirie au mont Noir

Le parc Marguerite Yourcenar fait partie de vos spots préférés pour vous balader ? A la suite d'un important chantier, il bénéficiera d'accès et d'abords complètement rénovés. Mais avant cela, place aux travaux qui affecteront la circulation en semaine pendant plusieurs mois.

Réalisé par le Département du Nord avec le soutien de l'Europe*, cet important chantier vise à améliorer l'accueil des visiteurs avec la création de stationnements pour bus, vélos et voitures (dont des places pour personnes à mobilité réduite et des places équipées de bornes de recharge), ainsi que de cheminements piétons. Un mini-giratoire viendra sécuriser l'actuelle priorité à droite à l'intersection de la route du Parc et de la route du mont Noir. Ce chantier sera également l'occasion de procéder à l'enfouissement des réseaux, qui représentera un gain en termes d'esthétique, de sécurité et de qualité de la distribution.

D'une durée prévisionnelle de 18 mois, les travaux seront réalisés en semaine. La route du Parc (RD 318) sera donc fermée du lundi au

vendredi, de 6h à 20h, à partir du carrefour avec la rue de Berthen (Saint-Jans-Cappel) ainsi que du carrefour avec la route du mont Noir. Depuis Saint-Jans-Cappel, une déviation est proposée via Bailleul. En parallèle, des aménagements seront réalisés dans l'enceinte du parc avec la réfection des cheminements, l'installation d'un amphithéâtre et d'assises, ainsi que la pose de belvédères pour valoriser les points de vue.

À noter que le parc Marguerite Yourcenar et les commerces (restaurant Altitude 152, camping de La Sablière) restent ouverts et accessibles pendant la durée des travaux. Le week-end, l'accès sera possible dans les conditions habituelles. Une phase indispensable avant de découvrir les lieux sous un nouveau jour !

⇒ info.lenord.fr/mont-noir--le-point-sur-la-circulation-pendant-les-travaux

* Montant des travaux : 3,4 millions d'euros, dont 150 000 € apportés par l'Europe dans le cadre des programmes Interreg VI France Wallonie Vlaanderen, XTraVel Mobility et Clim@mont.

DÉCHETS

Nouveau portail web déchets : créez votre compte

Pour suivre vos levées, consulter et payer vos factures ou encore vérifier vos bacs, un nouveau portail est en ligne. Plus agréable et plus simple, il est accessible dès aujourd'hui et remplacera complètement le portail actuel à partir du 1^{er} juillet. Pour créer votre compte, vous devrez rentrer votre clé d'identification. Celle-ci est indiquée soit sur l'échéancier qui a été envoyé au mois de mars pour les personnes mensualisées soit sur la facture du premier semestre 2026 qui sera distribuée en juillet. Une question ? L'équipe REOMI vous répond au 03 74 54 00 80 du lundi au jeudi de 9h à 12h et de 13h30 à 16h30.

⇒ ca-coeurdeflandre.fr/nouveau-portail-web-dechets

AGENDA

Idées sorties : pensez à nos agendas !

Que vous soyez à la recherche d'idées sorties ou que vous soyez organisateurs, plusieurs outils collaboratifs permettent de faire connaître les événements qui se déroulent en Cœur de Flandre. Vous représentez une association, un acteur de l'emploi ou de la formation, un organisme public... ? Rendez-vous sur le groupe Facebook « L'agenda en Cœur de Flandre » ou sur la page « agenda » de notre site. Vous pourrez y proposer une publication présentant votre événement et les informations pratiques. Dès validation, il sera visible par tous ceux qui consulteront ces outils !

⇒ ca-coeurdeflandre.fr/agenda
Groupe Facebook « L'agenda en Cœur de Flandre »



Solange,
conductrice « Hop à la demande »
« On a beaucoup d'habités.
J'aime parler avec les gens »

MOBILITÉS

Les visages du réseau Hop Bus

Ils s'appellent Solange, Adrien ou Thierry. Depuis juin dernier, ils sont devenus des visages familiers du réseau Hop Bus. Une année après le lancement, ils racontent un service à la fois utile, humain et déjà bien ancré dans le quotidien.

Sur le parking technique de l'agglo, Solange Guilbert profite d'une pause pour recharger son bus à la borne électrique. Ancienne salariée de la grande distribution pendant 23 ans, elle s'est reconvertie après une formation professionnelle. « J'adorais être sur la route et rendre service », raconte-t-elle. Au volant de la navette, elle mesure chaque jour l'impact concret du service : « Certains usagers n'avaient pas de moyen de déplacement avant. Maintenant, ils peuvent aller travailler ou faire leurs courses plus facilement. » Même constat pour Adrien Cordeau, chauffeur, qui circule comme Solange sur les navettes urbaines d'Hazebrouck et la ligne interurbaine L1 (Flêtre – Steenbecque). « Les retours sont très positifs, notamment de la part des personnes âgées et des jeunes. »

Convivialité et service

Au-delà des trajets, tous évoquent le lien humain. « On a beaucoup d'habités. J'aime parler avec les gens », sourit Solange, qui se souvient d'un pain au chocolat offert par une passagère. Thierry Christiaens, conducteur du service « Hop à la demande », parcourt quant à lui entre 500 et 600 km par semaine sur une quinzaine de communes de Cœur de Flandre agglo. Les mois de janvier et février, il a réalisé 480 trajets à la demande. « Je transporte des personnes âgées, des élèves, des habitants qui vont à la gare ou récupérer un colis. C'est un service vraiment utile. La gratuité est un vrai plus. » Et le retour des usagers ? « Très positif. Les gens sont respectueux, reconnaissants. J'ai beaucoup de contacts chaleureux. On est responsable à la fois de la route et des personnes, c'est un métier très impliquant et très valorisant. »

⇒ hopbus.fr



TÉMOIGNAGES

Et si vous nous racontiez ?

Habitants et habitantes du Cœur de Flandre : nous souhaitons recueillir vos témoignages ! Vous faites vibrer le territoire ? Le territoire vous fait vibrer ? Racontez-nous ! Nous souhaitons mettre en lumière celles et ceux qui s'investissent pour les autres, qui dynamisent la vie locale, qui font rayonner notre territoire ou qui en parlent avec passion. Vos témoignages pourront être mis à l'honneur dans nos futures publications.

⇒ ca-coeurdeflandre.fr/racontez-nous

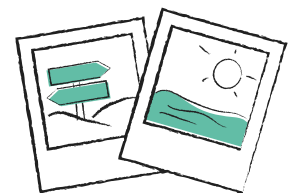

MÉMOIRE

Souvenez-vous...

Dans le cadre d'une future rubrique, Vlam souhaite faire appel à votre mémoire. Vous avez des souvenirs de l'époque où la frontière avec la Belgique était encore fermée et où vous deviez passer par le poste-frontière ? Contactez-nous ! Vous avez des souvenirs de la piscine d'Hazebrouck à l'époque où elle n'était encore qu'une piscine extérieure ? Racontez-nous ! Vos souvenirs seront mis à l'honneur dans un prochain numéro. Et si vous souhaitez proposer d'autres thématiques, nous sommes également à votre écoute !

⇒ ca-coeurdeflandre.fr/partagez-vos-souvenirs

⇒ Décryptage : Faire une demande d'urbanisme

Construction nouvelle, remplacement de fenêtres, pose d'une clôture, construction d'un abri de jardin, d'une piscine ou d'une extension...
Vous avez pour projet de réaliser des travaux qui nécessitent une autorisation d'urbanisme et vous êtes perdu entre les interlocuteurs et l'ensemble des documents à fournir ? On vous guide étape par étape !

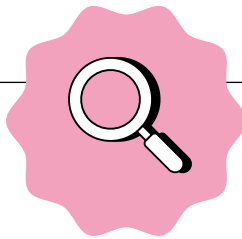

1 JE M'INFORME POUR CONNAÎTRE LES RÈGLES ET LES DÉMARCHES À RÉALISER

Pour bien préparer mon projet, je prends connaissance sur le site internet de Cœur de Flandre aggro :

- > Du **PLUi-H**, document de référence en matière d'urbanisme pour les 50 communes de Cœur de Flandre aggro. Il fixe notamment les règles qui s'imposent aux autorisations d'urbanisme.
- > Du **guide pratique** pour bien déclarer mes travaux. Procédures, délais, justificatifs... tout est expliqué !



2 JE CONSTITUE MON DOSSIER

En fonction des travaux et de la procédure associée (déclaration préalable, permis de construire, d'aménager ou de démolir), je prépare l'ensemble des pièces à joindre à ma demande.

- > **Des notices**, pour les travaux les plus courants, sont disponibles sur le site de l'agglo pour vous aider à constituer votre dossier. Vous y trouverez également les **formulaire CERFA**.



3 JE DÉPOSE MON DOSSIER

- > En version dématérialisée sur le guichet unique de l'urbanisme : flandreinterieure.geosphere.fr/guichet-unique
- > Ou en version papier (en 2 exemplaires) dans ma mairie

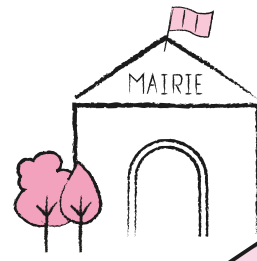

4 LA MAIRIE RÉCEPTIONNE ET ENREGISTRE MON DOSSIER

5 CŒUR DE FLANDRE AGGLO INSTRUIT MON DOSSIER

Plus précisément le service Urbanisme réglementaire de Cœur de Flandre aggro :

- > Vérifie la **complétude du dossier** et demande **des éléments complémentaires** si besoin.
- > **Consulte** les organismes extérieurs si nécessaire en fonction des projets et secteurs (ENEDIS, Service Départemental d'Incendie et de Secours - SDIS...)
- > Vérifie la **conformité avec les règles d'urbanisme en vigueur**.

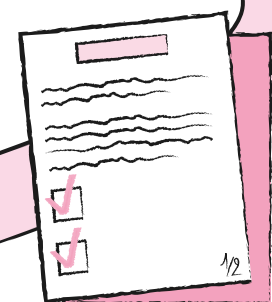

6 CŒUR DE FLANDRE AGGLO TRANSMET UNE PROPOSITION DE DÉCISION À LA COMMUNE

Accord ou refus



7 LE MAIRE PREND LA DÉCISION, LA SIGNE ET LA TRANSMET AU DEMANDEUR

8 JE SUIS AVERTI DE LA DÉCISION

J'affiche l'autorisation, en respectant le format réglementaire, sur le terrain dès la réception et jusqu'à la fin des travaux.

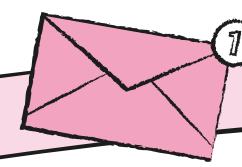

9 J'ADRESSE À LA MAIRIE

- > La **Déclaration d'ouverture de chantier** (DOC) au début des travaux : pour les permis de construire et de démolir.
- > La **Déclaration attestant la conformité des travaux** (DAACT) dans un délai de 30 jours à la fin du chantier : pour les permis de construire, de démolir et les déclarations préalables de travaux (DP).

MÉMO CALENDRIER

Selon le type de demande, le délai d'instruction varie en fonction du secteur et du projet :

- ⇒ **Déclaration préalable** : de 1 à 2 mois
- ⇒ **Permis de construire pour une maison individuelle** : de 2 à 3 mois
- ⇒ **Autres permis de construire** (commerce, bâtiment agricole ou industriel...) : de 3 à 5 mois
- ⇒ **Permis de démolir** : de 2 à 3 mois

⇒ Vous avez une demande spécifique ?
Le service urbanisme est à votre disposition pour répondre à vos questions. Contactez-le au **03 74 54 00 71** ou rendez-vous sur le site de Cœur de Flandre aggro rubrique « **Déclarer mes travaux** »

- Habitant
- Mairie
- Cœur de Flandre aggro

⇒ Zoom

Cœur de Flandre, cœurs battants !

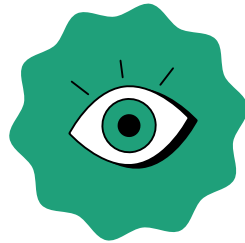

Connus ou discrets, ils font battre le Cœur de Flandre. Étudiants, bénévoles, sportifs, entrepreneurs, retraités... Dans chacune de nos 50 communes, ils s'engagent, créent, transmettent. Peut-être les connaissez-vous, peut-être les avez-vous croisés, peut-être avez-vous été interpellés par leurs parcours... Et peut-être partagerez-vous leurs regards et leurs mots sur ce qui nous rassemble : notre territoire, mais aussi des valeurs comme le goût de l'effort, le plaisir de se réunir et d'agir ensemble, la transmission, la solidarité. Ce « zoom » donne la parole à quelques-uns de nos habitants... Parce qu'au fond, ceux qui parlent le mieux du Cœur de Flandre, c'est vous !

“ La danse et le mouvement libèrent les tensions, reconnectent les femmes à leur corps et leur redonnent confiance. Bouger, rire, se retrouver ensemble, sans jugement : ici naissent solidarité, bienveillance et énergie collective. Quand les femmes se sentent bien, ça rayonne dans les familles, les villages et tout le Cœur de Flandre. ”

Julie Meulewater 39 ANS

Coach sportive

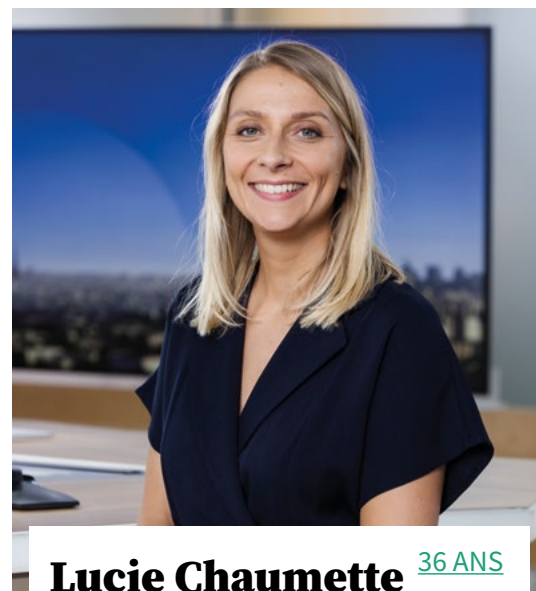

Lucie Chaumette 36 ANS

Journaliste à France Télévisions

« Les Flandres sont mes racines et le lieu de mes premiers pas de journaliste. J'en garde la simplicité, la chaleur, la fidélité et l'entraide. Quand je traite l'actualité, je pense souvent à la manière dont ma famille la vit au quotidien. Dès que je peux, dans mes échanges pro ou perso, je place Hazebrouck sur la carte pour faire en sorte que les Flandres soient plus connues, notamment pour leur gastronomie et leur patrimoine. »



74 ANS **Françoise Asseman**

Bénévole dans plusieurs associations à Bailleul et à la médiathèque de Méteren - fidèle carnavalesque

“ J'aime les gens, la convivialité, le partage. Ce qui me tient à cœur, ce sont les traditions, la langue flamande, la transmission. Je monte sur le char de la Bonbonnière du carnaval de Bailleul depuis plus de 20 ans. Le bénévolat est aussi très important pour moi : il crée du tissu social, c'est un véritable engagement. S'investir, se porter bénévole, c'est faire vivre les associations, si importantes en Cœur de Flandre — et surtout partager du bonheur. Il faut savoir se mobiliser ! Mon rêve ? Organiser un flash mob géant ! ”



Pierre Bailleul 37 ANS

Fondateur / directeur artistique de la marque Panorama - batteur du groupe Fall of Messiah - bénévole au Festival En Nord Beat

« Le Cœur de Flandre est une pépite : j'adore aller me perdre sur les routes de campagne hyper verdoyantes, écouter les oiseaux en observant les clochers au loin et terminer la journée en terrasse, avec les copains, à boire une bière et manger un bout de fromage qui sont faits à 10 km de là... on a tout, c'est vivant, beau et bon, c'est imbattable ! C'est cette richesse qui m'inspire et qui a donné naissance à Panorama. »



“ Je me suis mariée à la Ferme Beck, entre les deux Covid. Il faisait tellement bon vivre qu’un an plus tard, on s’installait dans les Flandres, avec un coup de cœur pour Boeschèpe ! Ici, on a fait autant de belles rencontres qu’en dix ans à Lille. Le Brockland, c’est ça : un lieu convivial pour célébrer un événement, voir un concert et bientôt un bar à vin où venir partager un bon moment. ”

Marie Alsberghe 34 ANS

Caviste et gérante du Brockland à Boeschèpe

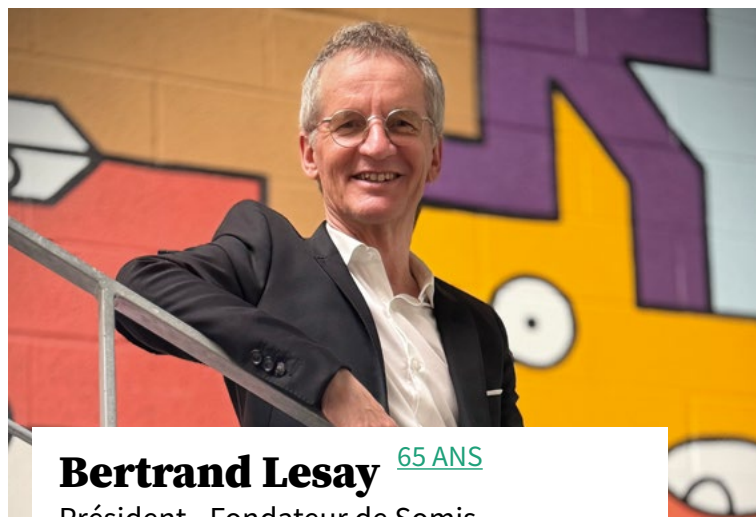

Bertrand Lesay 65 ANS

Président - Fondateur de Somis et Direct Signalétique à Hazebroeck

« Créer une entreprise, c’est une aventure — et ici, elle se vit en famille, portée par un ancrage local fort. En Cœur de Flandre, on avance avec des valeurs simples et solides : le travail, la bienveillance, l’honnêteté, la ténacité... Entreprendre ici, c’est aussi bénéficier d’un écosystème qui soutient : des aides, des services, des loyers et un coût de la vie plus accessible qu’en métropole. L’enjeu pour le territoire ? Que cet équilibre perdure et se renforce, pour que les entreprises puissent s’installer et grandir. Parce que créer des emplois, c’est faire rayonner tout un territoire. »



Bertille Asset 54 ANS

Chargée de projets scientifiques au Conservatoire Botanique des Hauts-de-France à Bailleul

« On constate que la nature continue de disparaître, or les haies font partie de l’identité flamande. Il faut préserver ce qui reste et replanter, avec des essences locales. Mieux connaître notre environnement, c’est déjà le protéger. Ce que j’espère pour le Cœur de Flandre, ce serait de retrouver un paysage de bocage vivant. »



Jules Duret 25 ANS

Co-fondateur de la guinguette Zwarteberg

« La guinguette Zwarteberg, c’est un lieu où nous-mêmes on aurait aimé venir si quelqu’un d’autre l’avait fait ! On parle aux gens comme ils nous parlent. On voit des jeunes, des familles, des grands-parents partager les mêmes tables. Les gens se sentent chez eux. On accueille comme on aimerait être accueillis. On est juste naturels. On est juste flamands. »

« J’ai 91 ans et je suis née dans ce café. Depuis 1958, je suis derrière le comptoir. J’en ai vu passer du monde ! J’aime le contact, discuter, servir un bon Picon. Ici, les générations se croisent, tout le monde se connaît. À Houtkerque, autrefois il y avait des dizaines de cafés. Faut pas que ça se perde : c’est l’âme de nos villages flamands. »

91 ANS Gisèle Coudeville

Propriétaire du café Le Saint-Eloi à Houtkerque



46 ANS Rashead Amenzou

Danseur (record du monde headspin en 2000), chorégraphe, propriétaire et gérant du Château à Hazebroeck

“ Le beffroi de Bailleul, c’était ma première salle de danse. Les Flandres m’ont toujours poussé vers le haut, et c’est extrêmement valorisant d’être un enfant du pays. Aujourd’hui, je suis là pour faire vivre ce territoire à travers la danse. Le mouvement, c’est la vie. Au Château, les murs doivent transpirer la danse. Ce projet, de toute façon, ne pouvait naître qu’ici. ”



« La Flandre, c'est la convivialité, le pragmatisme et l'attachement à la terre. Je me souviens de la fête de la moisson à Eecke et Saint-Jans-Cappel, ça rassemblait tout le village. J'ai toujours vécu au rythme de la nature et conservé le matériel agricole. Chaque chose a une histoire. Le mieux serait que ça se perde le moins possible. Mais il y a toujours du bon dans l'avenir. »

77 ANS **Daniel Verbaere**
Agriculteur retraité



Amandine Dhée 46 ANS
Écrivaine et comédienne

« Je trouve que cette citation va bien au Cœur de Flandre : « *Quand on a une vie meilleure que les autres, on construit une table plus longue, pas une clôture plus haute.* » Ici, la culture est forte et singulière, et justement, parce qu'elle est forte, elle sait s'ouvrir aux autres. J'écris beaucoup sur la manière dont on vit ensemble, sur ce qui nous lie. Ce sont des valeurs que l'on peut incarner ici. Si j'ai un vœu pour ce territoire, c'est que cette chance de vivre ici nous rende généreux. »



Esteban Trottein 19 ANS
Auteur de BD

« Grandir à Hazebrouck, c'est baigner dans une culture accessible, peut-être encore trop discrète. C'est une ville vivante qui ne demande qu'à vibrer davantage. Tout est là : lieux, savoirs, rencontres... à nous d'y aller les chercher. Moi, j'ai passé mon enfance à la bibliothèque, dans les livres qui m'ont inspiré. Ce que j'aimerais, ce serait de voir renaître un rendez-vous culturel comme les Bouquinales que j'adorais enfant. »



« On m'a proposé des contrats partout en France, mais j'ai choisi de rester à Hazebrouck. En Cœur de Flandre, la dynamique sportive ne cesse de grandir. De plus en plus de talents y émergent. Je suis fier de m'entraîner sur les pistes du stade Damette. Ici, c'est solidaire et convivial, c'est chez moi. »

Antoine Pérel 40 ANS
Paratriathlète, médaille de bronze 2024 aux Jeux Olympiques de Paris



Émilie Descamps 40 ANS
et Anaïs Dhuyser 41 ANS
Gérantes d'Altitude 152 à Boeschèpe

« Cet ancien hôtel du Mont Noir, qui existait déjà dans les années 1930, a été l'un des premiers à faire rayonner le tourisme en Flandre. Des générations entières l'ont connu et fréquenté. Nous sommes fières de préserver ce patrimoine et de lui redonner sa vocation d'accueil, dans un esprit qui correspond si bien au Cœur de Flandre ! La Flandre, c'est avant tout une histoire de transmission, de nature et de convivialité. Notre souhait ? Voir le tourisme continuer à s'y développer ! »



Faustine Verlet 12 ANS
Élève en 5^e - Maire junior de Bavinchove

« C'est chouette de grandir en Cœur de Flandre. Moi, j'ai commencé à 7 ans comme conseillère municipale. Ici, on peut s'exprimer et représenter les jeunes. Les gens ont parfois une image négative des ados alors qu'on a plein de bonnes idées ! On est écoutés et on a pu mettre plein de choses en place, comme les jeux devant la médiathèque. Ce que j'aimerais ? Organiser des rencontres entre tous les CMJ du territoire. »

⇒ Reporters d'un jour

RENCONTRE AVEC DES PRODUCTEURS LOCAUX



Une vingtaine d'élèves de première des sections hôtellerie-restauration du lycée professionnel Sainte-Marie à Bailleul ont rencontré six producteurs de la marque « Je suis de Flandre ».



« Je suis très content de l'investissement et de la curiosité dont ont fait preuve les élèves »

Claude François - professeur de français

Objectif : vous proposer de petits articles, écrits dans les règles de l'art : entretiens enregistrés, informations dûment consignées sur des calepins, écriture collective...

Ces séances ont été rendues possibles grâce au dispositif du Cléa mis en place par Cœur de Flandre aggro. C'est le journaliste Julien Brygo, en résidence cette année, qui a encadré les séances de rédaction avec leur professeur de français, Claude François. Bien qu'ils ne se dirigent pas vers les métiers du journalisme, ces rencontres ont ouvert des portes aux élèves : celles de la connaissance, de la curiosité, mais aussi celles de l'écriture.

Voici le résultat de leurs travaux. Merci à nos reporters d'un jour !



Écrit par Hugo, Nacho & Elena

⇒ BOULANGERIE PAUL ET MARIA « Le pain, c'est du lien »

À Sainte-Marie-Cappel, Annie Rauwel a donné à sa boulangerie le nom de ses grands-parents, Paul et Maria. Elle a fait un CAP à 53 ans pour faire tourner la boulangerie, après avoir travaillé comme commerciale en marketing international. « Je voulais revenir au local », explique-t-elle. Elle a répondu aux exigences du parcours de la certification bio. De plus, ses matières premières sont locales. « Ce que j'apprécie dans mon métier, c'est de marier la technicité d'une boulangerie moderne aux farines et aux gestes ancestraux. »

⇒ 15 route de Cassel, Sainte-Marie-Cappel

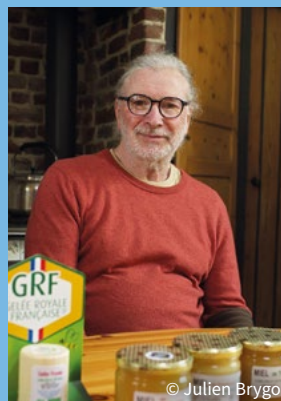

Écrit par Noah, Julie & Prince

⇒ LA MIELLERIE DU COIN PERDU Un trésor local à découvrir

Alain Collet, ancien instituteur, est apiculteur à la miellerie du Coin Perdu, à Noordpeene. Il produit du miel (acacia, fleurs de printemps ou d'été, tilleul...) et de la gelée royale, qu'il vend dans sa ferme et en grandes enseignes. Certifié Agriculture Biologique, il possède 350 ruches en bois réparties sur 20 sites différents. Les récoltes varient selon les conditions climatiques : en 2025, il a produit 8 tonnes de miel. Comme il le dit : « Produire bio, c'est plus qu'un label, c'est prendre soin de mes abeilles et de leur environnement. »

⇒ 1265 Haecke straete, Noordpeene

Écrit par Rafael, Léo, Nathan & Killyann

⇒ SAVEURS DE TERRE À Terdegghem, le savoir-faire de deux maraîchers passionnés



Frédéric et Élodie Eeckhout sont des maraîchers bio vivant dans le village de Terdegghem. Ils produisent une grande variété de fruits et légumes bio, de l'échalote aux rutabagas en passant par les fraises, les pastèques ou les topinambours, ainsi que des préparations faites avec leurs produits (soupes, bocaux, etc.). Ils exploitent cinq hectares d'une « terre fertile. Il n'y a pas beaucoup de problème dans le Nord sauf au niveau des imprévus de la météo », nous expliquent-ils. Ce qui les émerveille, c'est de voir leurs récoltes après du travail acharné.

⇒ 1362 Route d'Eecke, Terdegghem

Écrit par Lucia, Violette & Antoine

⇒ BELL'ŒUFS Des œufs par millions



Florent Gapinski est éleveur de poules en plein-air à Bailleul depuis 2018. Avant de devenir agriculteur, il a obtenu un BEP en mécanique automobile. Après l'obtention d'un certificat de spécialisation en agriculture, il a commencé à vendre des poussins. Les années passèrent et il a pu racheter le poulailler

où il travaillait. Aujourd'hui, on compte 12 000 poules dans ses quatre poulaillers localisés sur Bailleul et Steenwerck. En un an, ses poules ont produit trois millions d'œufs. Il les met en boîtes de ses propres mains. Quand on lui demande ce qu'il préfère dans son métier, il nous répond : « La nature, c'est juste ça en fait. »

⇒ Grand Chemin, Steenwerck



Écrit par Eryne, Fiorina & Leeroy

⇒ LA TERFERME Là où le bien-être passe en premier

Situé à Terdegghem, le magasin de la Terferme a ouvert en 2019. Il est accessible 7 jours sur 7, de 5h du matin jusqu'à 23h grâce à des distributeurs automatiques. Il propose de la viande élevée localement (élevage de 200 cochons), nourrie uniquement avec des graines locales (maïs, blé, orge...). La viande est transformée par une boucherie également locale puis mise sous vide avec un emballage recyclable, plus écologique et qui maintient mieux la viande. Leur mentalité sur la viande peut se résumer ainsi : « produire moins mais mieux », comme le souligne Catherine Bacquaert, responsable de la Terferme.

⇒ 308 route d'Hazebrouck, Terdegghem



Écrit par Dylan, Mérédith & Axel

⇒ LE GOÛT DES FLANDRES Des pâtes ! Oui mais des pâtes locales...

Guillaume Richard travaille dans la ferme familiale avec sa mère depuis 2021, ils sont la 8^e génération d'agriculteurs. Entre Bailleul et Outtersteene, ils fabriquent de la farine et des pâtes issues de leurs champs de blé (cultivé selon les critères de l'agriculture raisonnée). En 1 heure, ils sont capables de produire 30 kilos de farine et 100 kilos de pâtes. Pour réaliser les différentes couleurs de leurs pâtes, ils utilisent notamment des tomates et des épinards séchés. Ils livrent surtout dans des cantines. Pour la réalisation de leurs pâtes (coquillettes, penne, tagliatelles...), ils utilisent des moules en bronze. Et pour leurs farines, un moulin en pierre.

⇒ 650 Maugrestraete, Bailleul

⇒ Bonjour Alexis Isableu



« Sapidays, c'est un festival où la diversité n'est pas tolérée, mais célébrée »



⇒ Festival Sapidays :
21 et 22 mai 2026.
Infos : 03 28 50 33 60 //
Facebook : @Sapidays.



La diversité pour guide

Engagé depuis toujours, profondément attaché à l'humain, Alexis Isableu fait du handicap une occasion de rencontre. À l'IME La Sapinière de Saint-Jans-Cappel, il accompagne enfants et adultes porteurs d'autisme, et avec Sapidays, il transforme un festival en une expérience où la différence est célébrée.

Depuis l'enfance, Alexis est habité par le besoin de rassembler. Le football aux Cheminots d'Hazebrouck dès 7 ans, l'animation de quartiers, la création de sa première association à 19 ans : tout est prétexte à fédérer, à faire se rencontrer des mondes différents. À la mairie d'Hazebrouck, son premier job, il apprend à « coordonner, mobiliser, organiser ». L'IME La Sapinière lui offre la possibilité de prolonger ce fil rouge, dans le secteur médico-social. Aujourd'hui, en tant que chargé de mission projets inclusifs, il développe des actions très concrètes pour favoriser les « immersions de résidents en milieu professionnel et dans les activités de droit commun ». Son calme redoutable, sa rigueur et son sens de l'organisation font de lui un rassembleur naturel. À l'IME, l'objectif est clair : « favoriser l'autonomie, la communication, la concentration. Les troubles autistiques touchent 1 enfant sur 100 en France et restent souvent détectés tardivement. L'accompagnement adapté et précoce est essentiel. Chaque petite victoire compte. »



« Une belle aventure humaine depuis 10 ans. »

⇒ Sapidays, FAMILIAL, INCLUSIF, JOYEUX

« Sapidays n'est pas seulement un événement musical. C'est un projet de territoire, social et porteur de sens. Un festival où l'on ne vient pas seulement écouter des concerts, mais vivre une expérience collective. » Deux jours en mai sur le site de l'IME à Saint-Jans-Cappel, pour que « la différence ne soit pas tolérée mais célébrée. » Le jeudi, la scène du Sapidays est ouverte aux établissements spécialisés. Le vendredi, place à la mixité : enfants des écoles alentours et enfants en situation de handicap partagent les mêmes ateliers, s'entraident et découvrent que l'inclusion est naturelle et joyeuse. Et le soir, le concert devient un point de convergence : familles, habitants,

bénévoles, festivaliers venus de loin se retrouvent. La programmation, ska, reggae, rock, punk transmet une énergie collective, directe, populaire. « Une musique qui rassemble », comme Alexis aime à dire. Les Fatals Picards en 2022, Les Wampas en 2023, Elmer Food Beat et Cartoon Machine cette année : les groupes attirent un public large, conquis par l'atmosphère familiale et bienveillante. « Voir que la curiosité et l'entraide remplacent la distance en fin de journée c'est la plus belle des récompenses ». Et à travers ce festival, c'est bien le portrait d'Alexis qui se dessine : un homme de terrain, fidèle à ses convictions, qui préfère le collectif aux projecteurs.

BIO EXPRESS

⇒ 1975
Naissance le 7 juin.

⇒ 2003 - 2020
Moniteur éducateur puis éducateur sportif à l'IME La Sapinière.

⇒ Depuis 2020
Chargé de mission projets inclusifs au Pôle Handicap 59 (IME La Sapinière et Foyer de Vie Coin du Loup).

⇒ 2016
Relance du Sapifestival qui devient le Sapidays.

⇒ 2025
Création de « Flandres Express », une version flamande de Pékin Express.

⇒ 2026
10 ans du festival Sapidays.

BONNES
ADRESSES

⇒ **Un label pour reconnaître
les estaminets flamands**

Créé en 2017 par les offices de tourisme de Cœur de Flandre et des Hauts de Flandre, le label **Estaminets Flamands** © distingue les établissements répondant à un cahier des charges précis. Contenu de l'assiette, cadre intérieur et extérieur, qualité de l'accueil, mise en valeur de la culture flamande : une quarantaine de critères sont examinés. L'objectif ? Garantir aux visiteurs la qualité de l'expérience. La démarche est relancée cette année par l'office de tourisme Destination Cœur de Flandre. La liste des établissements labellisés sera prochainement enrichie et donnera lieu à un vote du public ! Rendez-vous en septembre pour défendre vos bonnes adresses.



+ D'INFOS SUR LE
LABEL ESTAMINETS
FLAMANDS ©



⇒ **La minute vlaemisch**
L'estaminet flamand

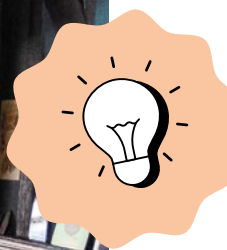

« **Estaminet flamand** », pléonasme dira-t-on ici, tant la Flandre en revendique l'âme et les origines. L'estaminet, c'est à la Flandre ce que la *winstub* est à l'Alsace, le *bouchon* à Lyon ou le *bistrot* à Paris : un café devenu patrimoine, repère de gourmandise et de vie.

Avant d'être un lieu où l'on mange et boit, l'estaminet est avant tout un lieu de sociabilité. Dès 1802, le dictionnaire de l'Académie française le décrit comme une « *assemblée de buveurs et de fumeurs* ». Sa racine latine « *stamen* » évoquerait-elle la laine peignée et l'ourdissoir du métier à tisser, référence aux ouvriers du textile qui les fréquentaient assidûment ? À moins que le mot soit wallon, dérivé du mot « *stamon* », le poteau, évoquant le pilier soutenant la charpente des tout premiers estaminets ? L'histoire dit aussi que les tenanciers lançaient très souvent aux passants un « *Sta Menheer* » (faites une halte, monsieur !). L'essentiel est ailleurs : l'estaminet est le café d'autrefois, à la fois commerce, salle de réunion, tribune politique et halte sur la route des champs ou de l'usine. Souvent accolés à un commerce, forge, boucherie, barbier ou épicerie, ils structurent la vie locale. Dans les Flandres, terre rurale et frontalière, il y en a partout. À Godewaersvelde, par exemple, on en comptait près de 70 vers 1900. Les années 1960 marquent le déclin : urbanisation, télévision, fermeture des cafés de village. On les croit disparus. Pourtant, dans les années 80, des passionnés les font renaître, animés par le goût du terroir et de l'authenticité.

⇒ **TRADITION VIVANTE
ET NOUVELLES INSPIRATIONS**

Aujourd'hui, l'estaminet n'est plus figé dans une carte postale sépia. Les adresses historiques – *De vierpot*, *Het kasteelhof*, *Blauwershof* et tant d'autres – perpétuent en Cœur de Flandre l'esprit d'origine. On y boit de la bière, on y déguste des plats typiques, on y joue aux cartes ou à la « *grenouille* ». La déco sent le bois ciré, le houblon séché et les souvenirs d'antan. Aux tartines rustiques de smout se sont ajoutés les incontournables carbonnade et potjevleesch : la tradition s'enrichit sans se renier. Certaines maisons reprennent vie, les propriétaires changent mais l'âme demeure. À Bavinchove, l'ancien *Goedendag*, fermé depuis plus de vingt ans, est devenu le *Markt broc café*, à la fois estaminet, café, épicerie et brocante : un nouveau souffle dans des murs chargés d'histoire grâce à Romain et Bertrand Trassaert. Certains s'engagent pleinement dans l'aventure estaminet, avec la volonté de faire vivre un esprit sur plusieurs lieux. C'est le cas d'Anne et François Caulier qui sont désormais à la tête de l'Estaminet de l'ancienne maison commune à Hondegem et de l'*Hazewinde* à Saint-Sylvestre-Cappel, en plus de plusieurs adresses lilloises. Au *Bierbuik*, au Mont Noir, l'équipe du chef Florent Ladeyn revisite l'esprit estaminet en y mêlant street food inventive et bières brassées maison. Partout, le même fil rouge : la convivialité. L'estaminet restera un trait d'union. Entre générations. Entre villages. Entre mémoire et présent. Un lieu où l'identité flamande se transmet et se savoure.

**L'estaminet restera
un trait d'union.
Entre générations.
Entre villages.**

⇒ C'est voté !

Retour sur les sujets qui ont fait l'objet d'un vote en conseil communautaire, assemblée délibérante composée de 88 membres et organe de décision de Cœur de Flandre agglo.

01 CONSEIL DE DÉVELOPPEMENT

BILAN 2025

Présenté lors du conseil communautaire du 10 février, le rapport d'activités du conseil de développement (ou Codev) met en lumière la dynamique collective portée par les membres de cette instance de participation citoyenne. Parmi les thématiques traitées : la mobilité et le réseau Hop bus, la transition écologique ou encore l'urbanisme. Au-delà de ces travaux, le Codev a également connu des évolutions quant à son fonctionnement avec des effectifs renouvelés, des temps d'échange plus réguliers et la participation à des instances extérieures. Découvrez le rapport sur ca-coeurdeflandre.fr/conseil-de-developpement

⇒ Délibération 2026_021 du 10 février 2026

DES ORDONNANCES DE FRUITS

03 ET LÉGUMES POUR

LES FUTURES MAMANS

De nombreuses études montrent l'impact des perturbateurs endocriniens sur notre santé, y compris sur celle des fœtus au cours de la grossesse. On retrouve ces substances chimiques dans de nombreux produits du quotidien : cosmétiques, ménagers, mais aussi alimentaires. Afin de limiter les risques d'exposition et de sensibiliser sur leurs dangers, Cœur de Flandre agglo a voté la mise en place d'un dispositif expérimental d'« ordonnances vertes », dans le cadre de son action autour des 1000 premiers jours de vie de l'enfant. Une centaine de futures mamans pourront ainsi bénéficier de paniers de fruits et légumes bio pendant 28 semaines ainsi que d'ateliers santé et cuisine. Pour en bénéficier, elles devront fournir une ordonnance spécifique signée par un professionnel de santé – médecin traitant, sage-femme, gynécologue. Infos prochainement sur ca-coeurdeflandre.fr

⇒ Délibération 2026_022 du 10 février 2026

SOUTENIR LES PROJETS QUI

FAVORISENT UN TERRITOIRE

02 PLUS DURABLE

Les derniers projets communaux accompagnés par la Politique d'Aménagement Communautaire Ecologique et Solidaire (PACES) pour le mandat 2020-2026 ont été votés. Ils représentent un apport global de plus de 537 000 € de l'agglo sur un investissement total de près de 4,6 millions d'euros par les communes concernées : Bavinchove, Boëseghem, Houtkerque, Ochtezeele, Renescure, Saint-Sylvestre-Cappel, Winnezele. Ils ont pour objectif commun de favoriser la transition écologique en rénovant des bâtiments, en installant des dispositifs d'économie d'énergie ou en créant des espaces naturels.

⇒ Délibérations 2026_014 à 020 du 10 février 2026

04 VOTE DU BUDGET 2026

D'un montant global de 140,4 millions d'euros, le budget 2026 a été adopté. Quelles sont les recettes ? Où vont les dépenses ? Retrouvez la synthèse sur notre site : ca-coeurdeflandre.fr/budget2026

PROCHAINES DATES

• **Mardi 19 mai** > 18h30
• **Mardi 7 juillet** > 18h30

Siège de Cœur de Flandre agglo, 222 bis rue de Vieux-Berquin à Hazebrouck.

⇒ Délibérations consultables sur ca-coeurdeflandre.fr/deliberations

⇒ On sort !

Une sélection des événements proposés en Cœur de Flandre

Agenda disponible sur : ca-coeurdeflandre.fr/agenda

PARENTALITÉ

Les ateliers du bus des 1000 premiers jours

Vous êtes futurs parents ou parents d'enfant(s) de moins de 3 ans ? Pour découvrir de nouvelles activités à faire avec votre bébé, échanger ou partager votre expérience avec des professionnel(le)s et d'autres parents, le bus des 1000 premiers jours vient à votre rencontre !

Le programme du mois de juin :

- **Mardi 2 juin** de 10h30 à 11h30 à Nieppe : *Instant papote*
- **Mardi 9 juin** de 10h à 11h30 à Oudezeele : *Être parent, quelle aventure*
- **Mercredi 10 juin** de 10h à 11h30 à Blaringhem : *Atelier grandir en s'amusant*
- **Lundi 15 juin** 14h30 à 15h30 à la maternité d'Hazebrouck : *Instant papote*
- **Mardi 16 juin** de 10h à 11h30 à Nieppe : *Atelier sensoriel*
- **Mercredi 24 juin** de 10h à 11h à Steenwerck : *Atelier lecture « toc toc qui lit là ! »*

Les deux facilitatrices du bus des 1000 premiers jours proposent également des permanences, sans rendez-vous, dans les communes.

⇒ ca-coeurdeflandre.fr/bus-des-1000-premiers-jours



CYCLISME

4 jours de Dunkerque

Rendez-vous à Cassel, spot cyclisme incontournable du territoire, pour l'arrivée de la 4^e étape : un programme sportif et festif vous attend au sein du village Cœur de Flandre. Venez profiter du passage des coureurs et des animations sur place.

⇒ Samedi 23 mai à partir de 11h, Grand'place de Cassel ca-coeurdeflandre.fr/4-jours-de-dunkerque-4e-etape



RANDONNÉE

Et Monts nous !

Les monts, réputés pour les sports nature, accueillent un nouvel événement : la première ultramarathon du département. Au programme, 50 km avec plus de 900m de dénivelé. 1000 marcheurs, pour qui ni la distance ni le dénivelé ne font peur, vont tenter de relever le défi !

⇒ Dimanche 24 mai à Saint-Jans-Cappel. etmontsnous.com



NATURE

Portes ouvertes au Conservatoire botanique national des Hauts-de-France

Flânez librement ou en visites guidées au sein de cet écrin de biodiversité de 25 hectares et découvrez la variété des espèces végétales qui font la réputation du lieu. Tout au long de la journée, profitez également des stands, animations, ateliers et du marché de producteurs locaux.



© Christophe Blondel

➡ **Dimanche 7 juin de 10h à 18h, Hameau de l'Haendries à Bailleul.**
cbnhdf.fr/journee-portes-ouvertes-du-cbn-hauts-france-edition-2026

CULTURE

Partir en livre

L'événement qui fait venir les livres à la rencontre des jeunes publics est de retour dans les médiathèques du réseau L'Escapade avec 8 temps forts composés de lectures et d'ateliers créatifs.

➡ **7, 8, 10 et 11 juillet.**
 Horaires et lieux disponibles sur www.mediathequesenflandre.fr



LOISIRS

Jardin en délire

Durant l'été, le jardin public d'Hazebrouck se transforme en grande aire de loisirs avec des activités ludiques pour tous les âges : accrobranche, trampolines, terrain de beach-volley, cinéma en plein air, jeux gonflables, jeux d'éveil et de motricité, ateliers créatifs... Le rendez-vous incontournable de l'été pour les familles !

➡ **Du 27 juillet au 9 août au jardin public d'Hazebrouck.**
 Entrée libre et gratuite.



© Ville Hazebrouck

MUSIQUE

Festival Macadam Ramdam

Une programmation haute en couleurs vous attend pour la 10^e édition de ce festival mêlant concerts, danse et arts de rue. Parmi les groupes à l'affiche : Not on tv, Veulebuz', Au tour du temps, T'apache Nocturne... Ils vous feront chanter et danser sur vos chansons préférées !

➡ **13 et 14 juin, stade municipal de Staple. Gratuit. Infos sur la page Facebook : Festival Macadam Ramdam**

⇒ On sort !

Focus sur l'événement de cet été : la 2^e édition du festival Artpenteurs

Pas besoin d'aller loin pour s'évader ! Cet été, le festival Artpenteurs vous propose une expérience artistique pas comme les autres, à deux pas de chez vous, entre nature et art contemporain. Après une première édition très remarquée en 2024, l'événement revient du 1^{er} juin au 31 octobre 2026.



«La Pépète» de Burno Desplanques - Festival Artpenteurs 2024 - Terdeghem



Festival Artpenteurs



Projet «Un engrenage dans le paysage» de Stéphane Cauchy - Festival ArtpentEURs 2026 - Sainte-Marie-Cappel



Projet «Résurgence» de SaBéPat - Festival ArtpentEURs 2026 - Nieppe

⇒ **UNE IDÉE DE SORTIE TOUTE TROUVÉE**

À pied ou à vélo, en solo, en famille ou entre amis, composez votre propre parcours ou choisissez parmi les itinéraires proposés. Les œuvres sont positionnées sur le territoire de manière à vous permettre de rejoindre facilement, à pied ou à vélo, plusieurs lieux. Vous n'aurez qu'à choisir par où commencer... et pourquoi pas prolonger cette escapade par une pause dans un estaminet à proximité !

Pas besoin de réservation : les 11 œuvres sont accessibles gratuitement. Elles pourraient même vous surprendre sans que vous ne vous y attendiez, au fil de vos balades...

⇒ **LES PAYSAGES, COMME VOUS NE LES AVEZ JAMAIS VUS**

Au creux d'un bois, à la lisière d'une houblonnière, au bord d'un étang, au cœur d'un village flamand... Et si, au détour de ces lieux familiers, vous tombiez nez à nez avec un lapin phosphorescent, un géant endormi ou une œuvre qui danse avec le vent ? Laissez-vous surprendre par les 11 œuvres d'art imaginées par des artistes venant de tous horizons ! Des installations éphémères, parfois poétiques, parfois spectaculaires, toujours en dialogue avec la nature. Entre interrogations, rêves et émotions, ces créations vous offriront une expérience inédite autour de nos paysages.

Envie d'aller un peu plus loin ? Cette année, le parcours franchit la frontière avec une œuvre installée à Nieuwkerke, offrant en prime un superbe panorama sur le Heuvelland.



«La Chouette» de Rodolfo Liprandi - Festival ArtpentEURs 2024 - Berthen

Le Festival ArtpentEURs fait partie des actions soutenues par le **projet européen Interreg Clim@Monts**, qui vise à restaurer la trame écologique, à sensibiliser et à mieux accueillir le public sur le territoire transfrontalier des Monts de Flandre. Cette édition bénéficie également du soutien de nos partenaires :



⇒ **L'ART EN MODE LUDIQUE**

Mêlez art et exploration avec le géocaching, disponible à partir de mi-juin. Une activité pour randonner tout en s'amusant : conçu comme un jeu de piste, vous aurez à débusquer des boîtes cachées à proximité des œuvres. Autre possibilité ludique : répondez à des énigmes avec l'appli Wivisites, elles vous mèneront tout droit vers un trésor... On parie que les enfants seront loin devant vous !

Le festival sera ponctué d'animations dans les communes qui accueillent les œuvres. Pour suivre la programmation, rendez-vous sur nos réseaux sociaux et notre site web, où l'agenda est mis à jour régulièrement.

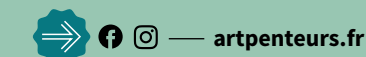

Projet «Z.A.D. Zone à Défendre» de Olivier Thomas - Festival ArtpentEURs 2026 - Rubrouck

⇒ **PARTAGEZ VOS EXPÉRIENCES DU FESTIVAL !**

Lors de la première édition, vous avez été nombreux à faire rayonner le festival bien au-delà du territoire. Par vos mots, vos photos et votre présence, vous êtes ses meilleurs ambassadeurs. Cette année encore, faites vivre le Cœur de Flandre : partagez vos avis et vos clichés sur les réseaux sociaux avec le tag **@ArtpentEURs**.

Et comme en 2024, tentez votre chance au concours photo... vos plus belles images seront peut-être exposées !

11 ŒUVRES GRANDEUR NATURE
01.06
» 31.10
2026

Festival

art pen teurs

Tous les chemins mènent à l'art

PRÉFET
DE LA RÉGION
HAUTS-DE-FRANCE

Interreg
France - Wallonie - Vlaanderen
EUTORIA
Clim@Monts



Nord
Département du Nord



Heuvelland



PAYSAGES
DES FLANDRES
Landschap van Vlaanderen

COEUR DE
FLANDRE
AGGLO

COEUR DE
FLANDRE
AGGLO

Vlam!

TOUTE L'ACTUALITÉ SUR
www.ca-coeurdeflandre.fr

